

WINDFO

Nieuwsbrief van de

westfriese WINDMOLEN coöperatie

19e jaargang nummer 1 september 2004

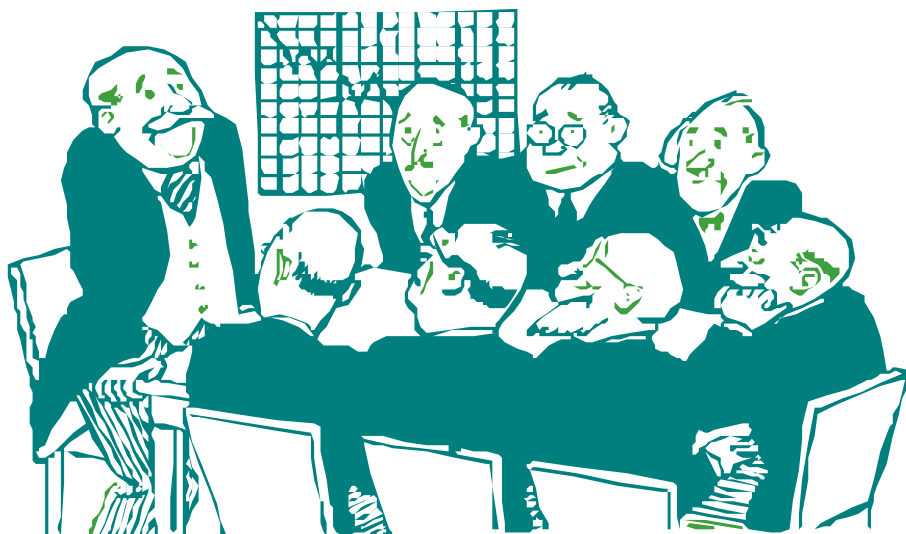

27 september 2004 ledenvergadering

HANS DOEST OVERLEDEN

COLOFON

De WINDFO is de nieuwsbrief van de Westfriese Windmolen Coöperatie U.A.

Papiermolen 30
1622 KV Hoorn
0229-244121

e-mail: wfr-wind@hetnet.nl

web: <http://home.hetnet.nl/~wfr-wind>



WWC) pro-
dere duur-
proberen
De WWC is
ende
0)

egen 7 euro
ning te
uw van een

windmolen.

Het bestuur bestaat uit:

voorzitter:
Pierre Laan 0228-591330
penningmeester:
Kees Schouten 0229-244121
secretaris:
Rob Hoogsteder 0228-519182

Bas Bartels 0228-517740

Informatie en aanmelding nieuwe leden:

Kees Schouten 0229-244121

of:

WWC
Papiermolen 30
1622 KV Hoorn

redactie WINDFO:

Kees Schouten 0229-244121
wfr-wind@hetnet.nl

Op 6 september is ons bestuurslid Hans Doest overleden. Bijna een half jaar geleden werd Hans met een gebroken heup in het ziekenhuis opgenomen. Na een paar weken werd duidelijk dat Hans ernstig ziek was. De behandelingen in het ziekenhuis hebben zijn ziekte niet genoeg kunnen afremmen.

In 1986 was Hans een van de initiatiefnemers van een bijeenkomst over windmolen-coöperaties in Venhuizen. Na die bijeenkomst werd door een aantal mensen besloten de WWC op te richten. Hans was vanaf die tijd bestuurslid.. 3 jaar geleden werd Hans ernstig ziek, maar daar wist hij zich doorheen te slaan. Helaas kwam na zijn ziekte dit voorjaar geen genezing meer mogelijk.

* * *

REKENINGNUMMERS

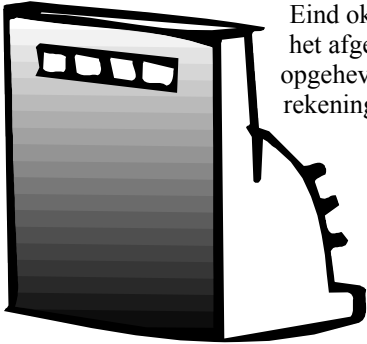

Eind oktober worden de rente en aflossingen uitbetaald. Als u het afgelopen jaar een giro- of bankrekeningnummer opgeheven heeft, dan verzoeken wij u een ander rekeningnummer door te geven aan de penningmeester.

* * *

VERVANGING METERS

Het bestuur heeft opdracht gegeven aan het bedrijf Intechno om de elektriciteitsmeters van de windmolens te vervangen. Continuon brengt ons momenteel flinke bedragen in rekening voor de huur van deze meters. Overigens is de meterhuur van Continuon wel flink verlaagd: De laatste 1,5 jaar werd 2 maal 43 euro per molen per maand in rekening gebracht, dit is nu met terugwerkende kracht gewijzigd in 1 maal 53 euro per maand per molen.

De nieuwe meters worden ons eigendom. Voor het verwerken en doorgeven van de meterstanden betalen wij een klein bedrag aan Intechno.

Terwijl het bestuur al in onderhandeling was met Intechno, kwam de Windunie ook met een voorstel naar de leden om de meters te vervangen. De oplossing van de Windunie zou voor de WWC veel duurder uitvallen, omdat deze toegespitst was op grotere molens waarvan de opbrengsten dagelijks op afstand afgelezen moeten worden. Voor de Adelaar, Buizerd en Condor is dit niet van toepassing. Voor de Duif en de Eend wel, maar door de aanwezigheid van een vaste telefoonlijn was een relatief dure GPRS-telefoonverbinding niet nodig.

De meters zullen in het najaar pas vervangen worden omdat we voor de huidige meterhuur een opzegtermijn van 6 maanden hebben.

* * *

VERLENGING MEP

De maximale MEP-subsidie die windmolens kunnen krijgen is voor de meeste molens verlengd. Er was een maximum ingesteld van 18.000 vollasturen.

Vollasturen worden berekend door de jaarproductie te delen door het maximale vermogen.

Bijvoorbeeld: de 2 molens in Medemblik

(samen 160 kW) leveren 320.000

kWh/jaar. Dat zijn $320.000 / 160 =$

2.000 vollasturen. Na 9 jaar zouden de molens 18.000 vollasturen hebben.

Daarna zou de subsidie stoppen. Het maximum is nu verhoogd tot 20.000

vollasturen. Dat betekent dat we voor Medemblik een

jaar langer MEP-subsidie krijgen. Dat kan bij de huidige MEP-tarieven 20.000 euro zijn.

De verwachting is echter dat de MEP zal dalen omdat de elektriciteitsprijzen zullen

stijgen. Maar dat vinden we natuurlijk ook niet erg, want de totale opbrengst zal ongeveer gelijk blijven.

Voor de Adelaar en de Buizerd zal de nieuwe regel niets uitmaken. Er is namelijk ook een

maximum van 10 jaar voor de MEP, en de Adelaar en de Buizerd halen in 10 jaar niet

eens de 18.000 vollasturen. Tenzij het de komende 10 jaren 20 % harder gaat waaien,

maar dat verwacht niemand.

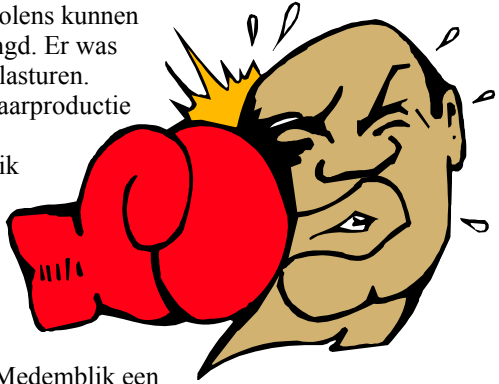

* * *

WINDMOLENPARK ANDIJK-WEST

Begin augustus heeft de gemeente Andijk een bouwvergunning afgegeven voor de bouw

van 3 windmolens van 850 kW, op masten van 60 meter hoog. Tot half september kan nog

bezwaar gemaakt worden tegen de bouwvergunning. Een milieuvergunning is niet nodig.

De initiatiefnemers zijn op dit moment in onderhandeling met diverse banken over de

financiering. Voor de netaansluiting is een offerte van Continuon ontvangen. Over enkele details hiervan wordt ook nog onderhandeld.

Meer over het windmolenpark kunt u lezen in de uitnodiging voor de ledenvergadering.

Ongetwijfeld kan het bestuur tijdens de ledenvergadering vertellen of de verleende

bouwvergunning definitief is. Daarna staat bijna niets de bouw van de molens meer in de weg.

* * *

LEDENVERGADERING

Het bestuur nodigt alle leden uit voor de jaarvergadering die gehouden wordt op maandag 27 september 2004 in het Verenigingsgebouw in Bovenkarspel. De aanvangstijd is 20.00 uur.

Het adres van het verenigingsgebouw is Hoofdstraat 206 (vlak bij de kerk).

Agenda:

1. Opening
2. Ingekomen stukken + mededelingen
3. Jaarverslag
4. Financieel verslag + vaststelling rentepercentage leningen
5. Verslag kascommissie
6. Notulen ledenvergadering 24-9-2003
7. Bestuursverkiezing
8. Verkiezing kascommissie
9. Begroting
10. Deelname in windmolenpark Andijk
11. Rondvraag
12. Sluiting

Toelichting agendapunt 3, jaarverslag WWC 03-04

Het bestuur kwam 6 maal in vergadering bij elkaar. Bestuurslid Hans Doest heeft de laatste vergaderingen verstek moeten laten gaan wegens ernstige ziekte.

De WINDFO verscheen 2 maal.

In oktober 2003 werd een groot deel van de leningen afgelost die in de beginjaren door de leden aangeaan waren met de WWC. Bijzonder was dat de leden die een lening verstrekt hebben een nabetaling van de rente kregen. Met terugwerkende kracht tot 1 juli 1999 is de rente op de leningen verhoogd van 6 naar 7 %. Reden voor deze verhoging was de nabetaling van de REB door Nuon.

Nuon heeft met ingang van 1 januari 2004 de contracten voor afname van elektriciteit van de Adelaar, Buizerd en Condor opgezegd. In allerijl moest een vervangende afnemer gezocht worden. Vanwege ons lidmaatschap van de Windunie was dat niet moeilijk, want Nutsbedrijven Maastricht neemt in principe de elektriciteit af van alle Windunie-leden. En dat is bij ons nu ook het geval.

Door de afsplitsing van Continuum van Nuon en fouten in de facturering bij Nuon heeft de penningmeester veel extra werk moeten uitvoeren. De chaos bij Nuon leidde zelfs tot extra vergaderingen met de VWNH en dreigementen van de VWNH om een rechtszaak tegen Nuon aan te spannen. Pas op het eind van het verenigingsjaar was de boekhouding bij Nuon grotendeels op orde.

Ook door de afsplitsing van Continuon stegen de tarieven voor netbeheer flink, met name voor de huur van de elektriciteitsmeters. Daarom heeft het bestuur een bedrijf gezocht dat goedkopere elektriciteitsmeters kon leveren, waardoor de maandlasten met tientallen euro's omlaag gaan. De meters zullen eind 2004 vervangen worden.

In maart zijn de Adelaar en de Buizerd gerenoveerd zodat ze in aanmerking komen voor de MEP-subsidie. De gondel met inhoud en de wieken zijn vervangen door gerenoveerde exemplaren van andere molens. Daardoor kunnen de molens weer 10 jaar draaien met weinig risico op grote storingen. De Condor zou eigenlijk ook gerenoveerd moeten worden, maar deze moet waarschijnlijk over 5 jaar buiten bedrijf gesteld worden vanwege naderende woningbouw. Daarom is renovatie niet rendabel. De Duif en de Eend hebben nog enige tijd een contract met Nuon zodat renovatie daarvoor dit verenigingsjaar nog niet dringend is.

Het bestuur heeft besloten mee te doen aan de oprichting van een windmolenpark in Andijk met 3 molens van 850 kW. Als de plannen doorgaan kan de WWC 10 % van de aandelen van het park.

De opbrengsten van de molens waren 19 % lager dan wat ze tot nu toe gemiddeld opgeleverd hebben. Dit is iets beter dan vorig jaar, maar het is een erg slecht resultaat. Ondanks de renovatie in maart leverde de Adelaar maar 61 % van wat hij de eerste 17 jaar geleverd heeft. De Duif levert het laatste half jaar weer evenveel als de Eend, soms zelfs iets meer, terwijl de Duif de laatste jaren 20 tot 30 % minder leverde dan de Eend.

	opbrengst in KWh
Adelaar	63030
Buizerd	94650
Condor	87570
Duif	123368
Eend	137918
Totaal	506536

Er zijn het afgelopen jaar geen grote storingen geweest.

Toelichting agendapunt 4, Financieel verslag + vaststelling rentepercentage leningen

De financiële overzichten treft u achter in deze WINDFO aan.

Opvallend is dat de WWC dit jaar een groot nadelig resultaat boekt. Dit komt vooral door de renovatie van de Adelaar en de Buizerd. In de loop der tijden is een *Reserve groot onderhoud* opgebouwd van bijna € 15.000, maar de renovatie van de molens kostte € 43.000. Verder werd een groot deel van het tekort veroorzaakt door de slechte opbrengsten van het afgelopen jaar.

Een nieuwe post in de exploitatie is een vergoeding van 1000 € van de molens aan de vereniging. Omdat alle leden langer dan 5 jaar lid zijn hoeft niemand meer contributie te betalen. De onkosten van de WINDFO en nog wat andere kosten komen ten laste van de vereniging. Hierdoor heeft de vereniging al een paar jaar een negatief resultaat. Daardoor zou het vermogen van de vereniging negatief kunnen worden. Om dat te voorkomen stelt het bestuur voor om vanaf nu jaarlijks een bedrag van 1000 € van de molens als vergoeding aan de vereniging over te boeken.

Voor een nadere toelichting nodigen wij u uit de ledenvergadering te bezoeken.

Vaststelling rentepercentage leningen:

Ondanks het grote nadelige saldo stelt het bestuur voor om de rente op de leningen vast te stellen op 6 %. De hoogte van het rentepercentage heeft nauwelijks invloed op het resultaat, en de WWC heeft nog ruim voldoende eigen vermogen. Bovendien zijn de vooruitzichten voor de komende jaren ook goed.

Toelichting agendapunt 6:

Notulen van de ledenvergadering WWC

Gehouden d.d. 24 September 2003
In het Verenigingsgebouw te Bovenkarspel.

Aanwezig; 15 personen.



Opening.

De voorzitter P. Laan opent de vergadering en heet een ieder van harte welkom.

Ingekomen stukken en mededelingen.

Een meevaller was het bericht, dat de nabetaling van de REB vanaf 1 November 1999 is ontvangen, dit is een mooie meevaller.

Afbericht van F. Beerepoot ontvangen.

Jaarverslag.

Het jaarverslag was afgedrukt in de WINDFO, zodat een ieder er reeds kennis van kon nemen.

Er is enige discussie over de volgende zaken uit het verslag.

Het was door o.a. het aanhoudende mooie weer een slecht windjaar, de opbrengsten waren maar 75% van een gemiddeld windjaar.

Ook het probleem de er nogal verschil zit in de prestaties van de molens onderling (20%) is een punt van zorg.

En het verschil in de meterstanden t.o.v. het NUON en onze metingen wisselen nogal eens.

Het plan voor windmolens bij HN 80 is voor de WWC niet doorgegaan, maar er is inmiddels een nieuw project waar wij in deel kunnen nemen, hier wordt later op terug gekomen.

Pierre geeft toelichting op vragen over het eventueel opwaarderen van de bestaande molens.

Er is reeds overleg met de firma Bettink over b.v. wat er moet gebeuren om in aanmerking te blijven komen voor de MEP-subsidie.

Verder moet door bouwplannen van de gemeente Enkhuizen de locatie van de Adelaar misschien worden herzien.

Financieel verslag en vaststellen rentepercentage.

Antwoorden en toelichting wordt gegeven op de volgende zaken.

Bladzijde 12. (Balans vereniging.) Omdat de vereniging geen inkomsten meer heeft, maakt het dus verlies.

Bladzijde 13. (Balans molens) Bij de Adelaar en de Buizerd zijn de molens wel afgeschreven maar de eigen grond niet, dit is n.l. niet mogelijk.

Bij de vorderingen is nog te ontvangen de stroom vergoeding van de KPN-antenne.

Het vooruitbetaalde bedrag zijn verzekeringen.

Saldo spaarrekeningen lijkt veel, maar dit valt wel mee want dit jaar moeten er nog leningen worden afgelost.

Nog te betalen kortlopende schulden zijn onder meer; rente op leningen, OZB en vastrecht NUON.

Bladzijde 14. (Exploitatie windmolens) Er is minder opbrengst van de molens, maar door de terug ontvangen REB is de opbrengst in euro's toch hoger dan voorgaand jaar.

Door extra baten van de terug ontvangen REB is met terugwerkende kracht 1% rente uitbetaald aan de leden om deze mee te laten profiteren.

Bladzijde 15. (Exploitatie vereniging) De grootste potenkost is de WINDFO. Deze zal volgend jaar ten kosten komen van de molens.

Het rente percentage voor het komend jaar wordt met toestemming van de leden vastgesteld op 7%.

Verslag kascommissie.

Commissielid A v.d. Marel was niet aanwezig.

C de Vries doet verslag.

Het vorig jaar geconstateerde verschil tussen de sub-administratie van de leningen en het betreffende bedrag op de balans is bepaald op 649,- euro. Dit bedrag is in de exploitatie als verlies geboekt.

Verder geen op of aanmerkingen.

Voorzitter bedankt de commissie voor hun inspanningen.

Verkiezing kascommissie.

A v.d. Marel is aftredend.

V. Groeneveld meldt zich als nieuw lid.

C. de Vries en F. Beerepoot blijven aan.

Begroting.

Deze zijn min of meer besproken bij het doornemen van het financieel jaarverslag, hieruit kwam ook naar voren dat de opbrengst van de antennes eigenlijk het meeste oplevert.

Mogelijkheden nieuwe molens.

Er is een mogelijkheid dat de WWC kan deel nemen aan een project van een 850 KWh Vestas molen welke onderdeel uit zal gaan maken van een groter geheel wat gepland is in het grootslag.

Het is nog niet precies duidelijk wat we gaan doen. Er zijn diverse mogelijkheden, b.v.; Een molen op onze naam en de landeigenaar een vergoeding betalen of een nieuwe b.v. oprichten of 2 aparte b.v.'s met voor de grondeigenaren 2 molens en Windwijzer en WWC samen 1 molen.

Een Vestas molen kost ongeveer 900.000 euro.

Gekeken moet nog worden naar de beste manier van financieren, hiervoor zal nog contact worden opgenomen met diverse banken.

Als alle vergunningen e.d. rond zijn kan de bouw waarschijnlijk begin 2005 beginnen.

Als het zo ver is zal er een extra leden vergadering worden gepland om toestemming te krijgen voor de dan te nemen beslissingen.

Rondvraag.

- Vraag; Waarom ging deelname in project HN80 niet door?
- Antwoord; Er was door een andere partij meer geboden aan de landeigenaren uit de opbrengsten van de molens.
- Vraag; Is het mogelijk om de 75 KWh molens te vervangen door 80 KWh op de bestaande mast?
- Antwoord ;Dit moeten we navragen, het is bij ons niet bekend of dit zondermeer kan.
- Vraag; (H. Willems) bij het periodiek onderhoud rond de Condor is gebleken dat het mededelingen/infobord niet meer te lezen is, kan hier iets aan gedaan worden ?
- Antwoord; Het hele bord vervangen voor de tijd dat de molen daar misschien nog staat is een zeer dure grap, gekeken wordt of er een tijdelijke oplossing gevonden kan worden.

Sluiting.

Verder niets meer aan de orde zijnde, sluit de voorzitter de vergadering en wenst ieder een welthuis.

Toelichting agendapunt 7, Bestuursverkiezing

Door het overlijden van Hans Doest is er een plaats in het bestuur opgevallen. Aftredend en herkiesbaar zijn Pierre Laan en Kees Schouten. Het bestuur roept kandidaten op om de opgevallen plaats over te nemen. Het bestuur vergadert gemiddeld 6 keer per jaar bij een van de bestuursleden thuis. Verder is er de jaarlijkse ledenvergadering. Hoewel dit geen eis is, zou het prettig zijn als het nieuwe bestuurslid enkele activiteiten buiten de vergaderingen op zich zou kunnen nemen. Er zijn af en toe wat klussen die blijven liggen omdat de huidige bestuursleden er geen tijd voor hebben.

Als u geïnteresseerd bent in deze bestuursfunctie, of eerst meer informatie wilt hebben, dan kunt u contact opnemen met een van de bestuursleden.

Toelichting agendapunt 8, Verkiezing kascommissie

De kascommissie bestaat uit Ferry Beerepoot , Co de Vries en Victor Groeneveld. Ferry Beerepoot is aftredend.

Toelichting agendapunt 9, Begroting

In de overzichten achter in deze WINDFO zijn de begrotingsbedragen opgenomen. Deze bedragen zijn nog niet definitief, er kunnen nog wijzigingen aangebracht worden. Enkele opmerkingen over de begroting:

- De opbrengsten van de molens zijn gesplitst in Elektriciteit en MEP-subsidie. Totaal is dit een stuk hoger dan de afgelopen jaren.
- De vaste lasten worden lager door de vervanging van de meters.
- De variabele lasten zijn dit jaar weer zeer hoog, door de renovatie van de Duif en de Eend.
- Bij de rentebaten en rentelasten is rekening gehouden met 50.000 € extra leningen voor het windmolenpark Andijk West.

De begroting geeft weer een groot nadelig saldo te zien. Dit komt door de renovatie van de molens in Medemblik, die vrijwel geheel op het komende boekjaar drukt. Dit is niet zo'n probleem, want het eigen vermogen zal nog steeds positief blijven. In de jaren daarna wordt jaarlijks een groot positief saldo verwacht, omdat de inkomsten door de MEP stijgen, en op de molens nauwelijks nog afgeschreven hoeft te worden. Op de ledenvergadering wordt de begroting nader toegelicht.

Toelichting agendapunt 10, Deelname windmolenpark Andijk

Begin augustus is door de gemeente Andijk een bouwvergunning afgegeven voor de bouw van 3 windmolens tussen de Gedeputeerde Laanweg en de Nieuwe Dijk, ten oosten van de Kerspelweg. Of de bouwvergunning definitief is is op het moment van dit schrijven nog niet bekend, omdat er binnen 6 weken bezwaar gemaakt kan worden. En iemand heeft eerder verteld dat hij dat van plan is. Als de vergunning definitief is (of het komende jaar definitief wordt) dan wordt een nieuwe BV opgericht waarvan de WWC 10 % van de aandelen kan kopen. Om een BV op te richten moet 18.000 euro ingebracht worden, dus de WWC moet 1.800 euro inbrengen. Het bestuur vraagt de leden hiervoor toestemming. Het resultaat is dat de WWC ook recht heeft op 10 % van de winst van de BV. Als het vreselijk slecht zou gaan dan zou de BV ook verlies kunnen leiden, waarna de WWC dus ook moet bijdragen in het verlies. Maar het bestuur heeft er alle vertrouwen in dat dat niet zal gebeuren. Zelfs bij zwaar tegenvallende resultaten is de BV nog winstgevend. Het bestuur zal proberen tijdens de ledenvergadering duidelijk te maken in welke situatie de BV niet winstgevend meer is, en hoe de winstgevendheid is in een normale situatie. De bruto winst over een periode van 10 jaar wordt geschat op ruim een half miljoen euro. Na aftrek van belastingen blijft er bijna 3 ton over, waarvan 10 % voor de WWC is. Dat komt neer op ongeveer 3000 euro per jaar. In de praktijk zal de eerste jaren waarschijnlijk geen winst uitgekeerd worden, omdat als eerste de bankleningen en dergelijke afgelost zullen worden. Maar wat de eerste jaren niet uitbetaald wordt blijft in principe staan voor de jaren erna, dus het totaalresultaat zal ongeveer gelijk zijn.

Behalve door de deelname in de BV wil het bestuur de BV ook op een andere manier steunen. Zoals al vermeld zullen bankleningen zo snel mogelijk afgelost worden. De WWC zou ook een bepaald bedrag aan de BV kunnen lenen. Dan hoeft er minder van de bank geleend te worden. Op zich zal dit voor de BV niets opleveren, omdat de rente die aan de WWC uitbetaald moet worden gelijk is aan de rente die aan de bank uitbetaald moet worden. Maar de WWC kan zich wat minder streng opstellen als een bank wanneer de BV tijdelijk wat krap bijkas zit. Met dit laatste bedoelen we niet dat het dan slecht met

de BV gaat, zelfs bij een goed draaiende organisatie (zoals de WWC) is er wel eens weinig geld in kas, bijvoorbeeld als er net een deel van een hypotheek afgelost is, de onderhoudscontracten en de verzekering betaald moeten worden en de BTW afgedragen moet worden.

Daarom wil het bestuur voorstellen om nieuwe leningen af te sluiten met leden, waarna de WWC het binnenkomende bedrag aan de BV kan lenen. Het bestuur wil een aantal voorwaarden stellen:

- minimaal 100 euro per lening
- maximaal 10.000 euro per lid
- maximaal 50.000 euro totaal
- de leningen staan 5 jaar vast, er wordt alleen rente uitbetaald
- alleen leden die langer dan 1 jaar lid zijn kunnen meedoen (dat zijn dus alle huidige leden, maar als we dit niet zo vermelden dan krijgen we problemen met DNB)
- inschrijving is mogelijk tot een bepaalde datum, bijvoorbeeld 1 januari 2005
- als het bedrag wat door leden ingebracht wordt hoger dan het maximum is, dan worden de hoogste leningbedragen verlaagd, totdat we onder het maximum uitkomen. Als we bijvoorbeeld op 53.000 euro komen, en er is 1 lening van 10.000 euro aangeboden, dan wordt die verlaagd tot 7000 euro. Als 2 leningen van 5000 euro het hoogst waren, dan worden die beide verlaagd tot 3500 euro, enz.

Over al deze voorwaarden kunnen we op de ledenvergadering praten, de genoemde bedragen zijn niet heilig.

* * *

OPBRENGSTEN

	juni	juli	augustus	laatste 12 maanden	vanaf plaatsing	gemiddeld vanaf plaatsing
Adelaar	5430	2850	4200	66030	1676460	102806
Buizerd	8670	4440	5520	97170	1806150	114744
Condor	7230	3660	4590	89400	1472610	103049
Duif	11405	4831	7623	126076	1361605	142500
Eend	11105	4704	7810	136977	1536485	160711
Totaal	43840	20485	29743	515653	7853310	623810

Opbrengsten windmolens WWC

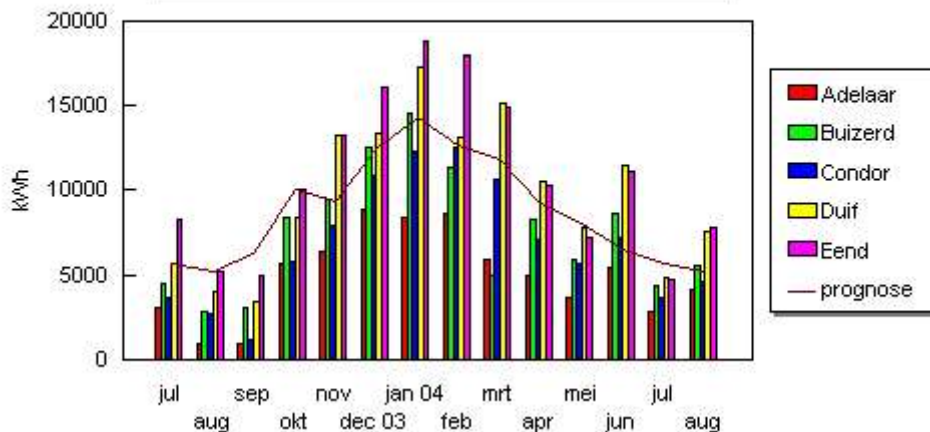

De maanden juni en augustus waren redelijk, maar juli was weer slecht. Over het laatste jaar lopen we 17 % achter op de gemiddelde opbrengst.

* * *

FINANCIËLE OVERZICHTEN WWC 2003 / 2004

Balans vereniging	30 juni 2004	30 juni 2003
Vlottende activa:		
waarborg PTT	15	15
rekening courant windmolens	331	401
	-----	-----
	346	416 A
Kortlopende schulden:		
	0	0
	-----	-----
		0 B
EIGEN VERMOGEN (A - B)	346	416

Balans molens	30 juni 2004	30 juni 2003	
Vaste activa:			
Adelaar	1472	1472	
Buizerd	953	953	
Condor	450	491	
Duif + Eend	27222	37989	
	-----	-----	
	30097	40905	A
Vorderingen:			
nog te ontvangen	4077	9121	
vooruit betaald	2638	2562	
rente	1185	1323	
debiteuren	1139	0	
	-----	-----	
	9039	13006	B
Liquide middelen:			
Amrobank	15737	6625	
Postgiro	635	808	
spaarrekening	44420	127170	
	-----	-----	
	60792	134603	C
Kortlopende schulden:			
Crediteuren	33	23	
nog te betalen	2577	12224	
rekening courant vereniging	331	401	
rente leningen	2700	8687	
Vooruit ontvangen Libertel / KPN	3412	3489	
	-----	-----	
	9053	24824	D
LANGLOPENDE SCHULDEN			
leningen	41591	72682	E
VOORZIENINGEN			
voorziening eigen risico	4964	4929	
voorziening groot onderhoud	7500	13125	
	-----	-----	
	12464	18054	F
EIGEN VERMOGEN (A + B + C - D - E - F)	36819	72954	

Exploitatie windmolens:	Dit jaar:	Vorig jaar:	Begroting 03 / 04:	
OPBRENGSTEN				
elektriciteit	32001	43923	22300	
MEP subsidie			32100	
vergoeding antennes	7446	6731	7800	
	-----	-----	-----	
Totaal inkomsten	39447	50654	62200	A
EXPLOITATIEKOSTEN				
Vaste lasten	13498	13849	10600	
Variabele kosten	47556	6737	55600	
Algemene kosten	2137	2186	2220	
Afschrijvingen	10808	10808	10810	
Totaal exploitatiekosten	73999	33580	79230	B
OVERIGE UITGAVEN / INKOMSTEN				
Rentelasten	-3510	-5755	-4500	
Rentebaten	2616	2444	1300	
Vergoeding vereniging	-1000	0	-1000	
Bijzondere baten en lasten	311	29484	0	
Totaal overige uitgaven/inkomsten	-1583	26173	-4200	C
Totaal (A - B + C)	-36135	43247	-21230	

Exploitatie vereniging:	Dit jaar:	Vorig jaar:	Begroting 03 / 04:
INKOMSTEN			
contributie	0	0	0
vergoeding van windmolens	1000		1000
	-----	-----	-----
Totaal inkomsten	1000	0	1000
UITGAVEN			
drukkosten	504	501	520
portokosten	98	233	240
bestuurskosten	79	114	200
overige algemene kosten	389	91	90
	-----	-----	-----
Totaal uitgaven:	1070	939	1050
TOTAAL RESULTAAT VERENIGING	-70	-939	-50

DRUKWERK

PTT Post

Port betaald

Port payé

Pays-Bas

afzender:

WWC

Papiermolen 30

1622 KV Hoorn